

Salve
10 de
agosto
de 2025

LEIA NO EDITORIAL
PÁGINA 2



Ofertas em perfumes Árabes, confira Galáxia das Makes na [página 3](#)

Inverno mais frio este ano!



"As temperaturas serão mais baixas do que no inverno de 2024, pois ano passado ocorreram bloqueios atmosféricos mais intensos, que mantiveram as temperaturas mais altas do que o padrão", informa o meteorologista Reinaldo Kneib.

Um mundo de sensações: inauguração do Continental Bar

Que tal tomar o seu coquetel predileto ouvindo toda a história da origem da mistura, comentários sobre os locais e datas, ingredientes, pessoas envolvidas e muito mais.

Confira na [Página 4](#)



BRDE, exemplo de gestão no Paraná



O diretor Administrativo do Banco Regional de Desenvolvimento do Extremo Sul (BRDE), Heraldo Alves das Neves, alega que: "Com mais de R\$ 300 milhões liberados apenas no mês de junho, a agência do Banco Regional de Desenvolvimento do Extremo Sul (BRDE) no Paraná encerrou o primeiro semestre de 2025 com um total de R\$ 1 bilhão em desembolsos.". [Página 7](#)

Gestão Municipal



Em entrevista ao Assessor de Imprensa da PMC, jornalista Roberto Couto, apuramos ações de curto, médio e longo prazos que integram o programa "Curitiba de Volta ao Centro":

[Resultados na página 6](#)

Editorial**Os Desafios da Paternidade**

Exceto pela ausência, tudo o que aprendi sobre paternidade foi observando a minha mãe.

Nem sempre os maiores desafios de uma família estão nas excelências dos papéis, até porque cada vez mais eles se confundem. Muitas vezes, os desafios estão nos silêncios... Nas conversas que não acontecem. Nos conflitos evitados. Nas opiniões que ninguém tem coragem de dizer em voz alta. Essa é só mais uma das muitas provocações da minha paternidade.

Sempre imaginei que seria um exemplo de pai. Mas como buscar excelência em um modelo porvir?

O resultado é algo mais inusitado e portanto, mais enriquecedor, do que eu jamais poderia imaginar.

Veja a minha publicação "**Aforismos e Desafiorismos**"

Geração Alfa? "Cuidado com o andar por que o santo é de barro". Uma breve observação ao redor deixa uma série de indagações que nos levam a sérias reflexões quando analisamos o comportamento dos futuros líderes...

Do abismo observado entre as duas últimas gerações do alfabeto, onde o pós guerra foi substituído pela paz, após a queda do muro e a criação do Greenpeace, esse comportamento é caracterizado por uma afetação histérica sobre ecoterrorismo, o feminismo radical e o veganismo que viraram seitas fanáticas, verdadeiras religiões políticas. É uma geração barulhenta ao extremo, com uma indignação bastante seletiva, com preguiça de estudar, mas que se julga a última Coca-Cola do verão, que bebe toda sem pestanejar. Basta ver a arrogância de Greta, a própria futura Nobel da ciência que se recusa a estudar. E é só o começo.

A exemplo vivo, citando a frase célebre que me causa calafrios ao lembrar a hierarquia familiar tradicional: "how dare you?!"

Traços preocupantes como esse retrocesso no politicamente

correto, produziu esse quadro de mimados ingratos que vemos por aí. Para o nosso terror, invariavelmente, como crianças birrentas, batem o pé no chão e exigem seus "direitos", como se não fosse a realização de seus desejos.

Qualquer moção contrária e...
- É "bullying", (previsto em constituição e contra o qual a jurisprudência é cada vez mais rigorosa). Socorro!

Refêns da paranóia aborrescente com um narcisismo mórbido tipificado, que considera uma busca frenética de virtude, tentando posar de bonzinhos e descolados, são mimados ingratos que se sentem ofendidos o tempo todo.

A gente a todo momento pisando em ovos, controlando a fala, com medo de represália.

Que vem a galope, é "assédio"! E não para por aí...

Finja que está tudo bem, normal, porque se virar a cara...- "é mobbing"! Com direito a casos que acabaram mal.

Ai, ai, ai. Pelo tom da ameaça é coisa grave, deve dar cadeia, no mínimo, processo. É preciso muita coragem para valorizar o bom senso. Se, a exemplo clássico, você argumenta em bom tom: "Mas vai faltar aula de novo?" "Leva na tampa uma infração: - "Stalking!" (Termo que significa perseguição implacável, como que saída do filme Missão Impossível e provavelmente sujeita a sanções horripilantes por parte do contingente dos memethinkers). Aliás, são tantos termos ameaçadores para justificar um comportamento disruptivo que o certo já parece duvidoso e a indulgência acaba por se estabelecer com muito amor, já que ranzinza é termo ultrapassado e viver bem é conviver com as diferenças, sem interrogação! Assim a sociedade avança na certeza de que "há males que vem para bem" pois na minha esdrúxula falta de quórum "alguém ainda rirá por último", resta saber quem. A mãe é um doce! Não sei por quem essa menina foi puxar.

Ivo Moscalesky

Opinião**O surto da tarifa zero**

O Brasil vive um surto de tarifa zero. No momento em que este artigo é escrito, são 136 cidades no país com transporte público gratuito todos os dias do ano para a população. Nelas, vivem cerca de 8 milhões de pessoas. Além disso, seis capitais, como São Paulo e Brasília, adotam a medida em finais de semana ou feriados. Tudo isso era inimaginável há cinco anos, quando havia no país menos de quarenta cidades com a política, a maior parte de pequeno porte.

O crescimento da tarifa zero se dá por dois fatores: contágio e cálculo. O contágio ocorre quando um político ou gestor público conhece a experiência de outra cidade e avalia os resultados, que têm sido bastante positivos. Em geral, o número de passageiros nos ônibus cresce de três a quatro vezes. Com mais gente circulando, a economia se movimenta, e o dinheiro que ia para a passagem vai para comércio e serviços, gerando aumento de vendas e arrecadação dos municípios. Ocorre também a redução de trânsito e congestionamentos, menos gente faltando a consultas do SUS, maior frequência a cursos noturnos etc.

O cálculo ocorre quando um político ou gestor público se depara com a demanda de subsídio ao transporte. Desde a pandemia, o número de passageiros caiu muito - e nunca se recuperou. A conta dos sistemas de transporte no Brasil, que fechava a duras penas devido à necessidade de inovações e manutenção (com tarifas altas e ofertas precárias), passou a não fechar. Com a queda de receita da tarifa, as concessionárias de ônibus passaram a demandar expressivos subsídios das prefeituras. Nessa hora vem o cálculo: ao invés de financiar grande parte

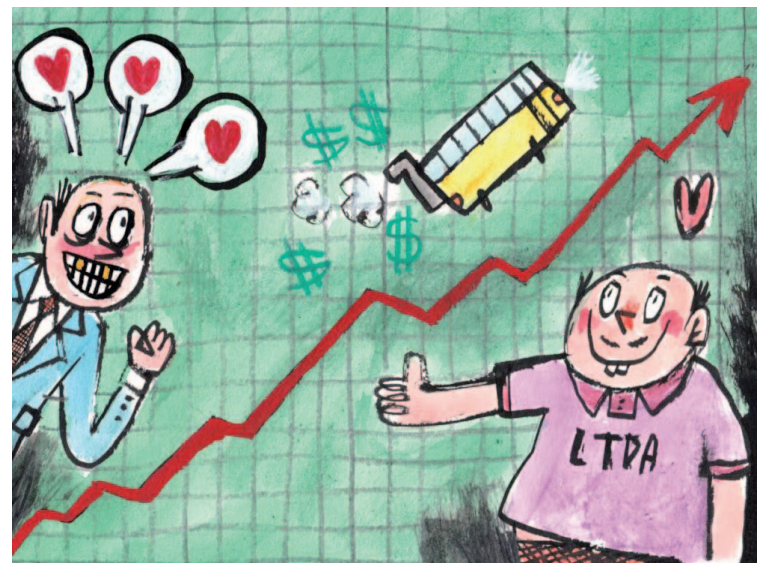

da operação para mantê-la no estado atual, muitos prefeitos perceberam que seria melhor financiar a operação inteira e extinguir a tarifa.

CUSTO POLÍTICO

Há, ainda, um segundo cálculo nessa operação - o cálculo político. A medida é popular e costuma ser bem avaliada nas cidades em que é implantada. Um estudo do impacto eleitoral da tarifa zero foi apresentado em artigo que assinei com os pesquisadores Daniel Santini e Letícia Birchal Domingues. Em resumo, a boa avaliação da política parece ter tido efeito no último pleito. Os gestores municipais que implementaram tarifa zero e tentaram reeleição em 2024 tiveram 89,1% de taxa de vitória, contra 81,25% da média nacional.

Alguns casos são emblemáticos. Em Luziania, cidade de cerca de 200 mil habitantes em Goiás, o prefeito Diego Sorgatto (União) implementou tarifa zero em 2023. No ano seguinte, foi reeleito com mais de 75% dos votos, a maior votação da história da cidade. Perguntado sobre a razão do recorde eleitoral, o mandatário disse ser devido às políticas que implementou, "em

especial a gratuidade dos ônibus". O crescimento da tarifa zero, no entanto, se dá à despeito do quadro institucional, que é desfavorável à medida e desincentiva a redução da tarifa. Um dos principais pilares de financiamento do transporte público no país é a contribuição dos empregados e empregadores, com o Vale Transporte. Mas a Lei do Vale Transporte vincula a contribuição ao valor da tarifa, o que gera um contrassenso - quanto mais as prefeituras cumprirem a Lei Nacional de Mobilidade Urbana (e praticarem uma tarifa módica) menos seus sistemas de transporte arrecadam.

RESULTADOS

os resultados foram significativos. As cidades que implementaram transporte gratuito tiveram 3,2% mais empregos do que as demais - e uma tendência de que essa diferença siga aumentando. O número de empresas nas cidades com tarifa zero cresceu 7,5% em relação àquelas em que se paga a passagem dos ônibus. Além disso, a gratuidade do transporte levou à redução de 4,1% na emissão de gases de efeito estufa. Por quê? Menos carros nas ruas!

Expediente

BATEL NEWS Publicação de **Ivo Moscalesky Grupo de Comunicação Publicidade / Orgânica Soluções Digitais / MaxFi Marketing & TI** - Curitiba PR - Bento Viana 947 Batel; João Pessoa PB - Av. Sen Ruy Carneiro, 556 Tambaú; Sobral CE - Av Dr. Guarany, 1038 / 1092 - Boulevard do Arco. Cnpj 78897410/0001-74 | **Editora:** Jornalista Raissa Mello - E-mail: editorial@batelnews.com.br - Tel.: +55 41 98446-2948 | **Comercial:** Ivo MOSCALESKI - E-mail: comercial@batelnews.com.br - Tel.: 41 99242-0888 | **Tecnologia e desenvolvimento:** Rodrigo Amaral - E-mail: artes@batelnews.com.br | **Diagramação:** Aldemir Batista - Editora Exceuni (41) 99983-3933 | **Impressão:** Press Alternativa (41) 3657-2864

Aniversário das Aparições de Nossa Senhora Rainha da Paz em Mediugórie

25 de Junho - APRESSAI A VOSSA CONVERSÃO!
A Mãe de Deus vem à Terra e faz o último apelo à conversão

A partir de 24 de junho de 1981, até hoje, em Mediugórie (croata: Medjugorje ou Medugorje) uma pequena vila da Bósnia e Herzegovina, Nossa Senhora tem aparecido diariamente.

São as mais longas e mais intensas aparições da história da humanidade e Nossa Senhora diz que veio terminar o que começou em Fátima e é seu último apelo à conversão.

Os jovens que veem Nossa Senhora tinham, no início das aparições, as seguintes idades: IAKOV (10), IVANKA (15), IVAN (16), MARIA (16), MIRIANA (16) e VICKA (16). Hoje todos estão casados e têm filhos; quatro deles moram em Mediugórie, e dois, em outros países. Continuam tendo contato com a Mãe e sempre se encontram quando há festividades na cidade.

Sinais no sol, na lua e nas estrelas são confirmados por muitos peregrinos que vão a Mediugórie. Milhares de curas milagrosas estão documentadas no escritório paroquial local. As curas espirituais alcançam milhões e hoje a Paróquia de São Tiago, onde os peregrinos se encontram em Mediugórie, é considerada o maior confessionário a céu aberto do mundo.

Nossa Senhora vem nos dando mensagens convidando urgentemente à Paz, à Conversão, à Oração, ao Jejum e à Vida Sacramental. Ela sempre nos chama carinhosamente de "Meus filhinhos", deixando claro que este é um tempo de Graça, que Deus concede para nossa conversão, sendo necessária nossa mu-



Estátua de Nossa Senhora de Me?ugorje, Rainha da Paz, no local da primeira aparição

dança de atitude para a realização de seus planos. Nossa Senhora confiou 10 segredos aos videntes. A uma delas, Miriana, entregou um pergaminho onde constam os segredos e somente ela consegue ler. Este documento já foi examinado e analisado por cientistas que afirmam ser sua composição desconhecida da Terra. Estes segredos têm data para serem revelados, mas ela não é de nosso conhecimento.

Nossa Senhora nos ensinou pelas mensagens que precisamos de 5 pedrinhas para vencermos nosso Golias, que representa as tentações mundanas; para combatê-lo, precisamos: 1) rezar o Terço diariamente; 2) participar da Missa aos Domingos e se possível durante a semana; 3) realizar a leitura diária da Bíblia; 4) jejuar a pão e água às quartas e sextas-feiras; e 5) confessar-nos mensalmente. Para, então, começarmos a vencer o paraíso já aqui na terra.

nho do céu. A Paz que existe neste lugar nos faz não querer voltar para casa. Mas retornamos, sim, porque precisamos que outras pessoas saibam que, ali, temos a certeza de que Deus existe e Ele permite que Maria esteja há tanto tempo nos apontando o caminho para seguir os ensinamentos de Jesus, que nos amou e ama, e segue sendo o único caminho para a verdadeira Paz.

Nossa Senhora, respondendo a uma pergunta dos videntes, deixou claro que a religião foi criada pelos homens, mas Deus é um só e ela é Mãe de toda a humanidade.

AS APARIÇÕES

No dia 24 de junho de 1981, Mirjana Dragicjevic e Ivanka Ivankovic relataram ter recebido uma aparição da Virgem Maria na vila de Me?ugorje. No dia seguinte, outras quatro crianças (Marija Pavlovic, Jakov Colo, Vicka Ivankovic e Ivan Dragicjevic) também relataram ter observado a mesma aparição. Nos anos seguintes, os seis videntes continuaram sempre a relatar aparições da Virgem Maria diariamente, e isto à medida que Me?ugorje se tornava num famoso local de peregrinação cristã.

Com aprovação eclesialística www.medjugorje.org.br

Mensagem de Nossa Senhora Rainha da Paz à vidente
Marija Pavlovic-Lunetti em 25 de julho de 2025

“Queridos filhos: Neste tempo de graças, quando o Todo-Poderoso me permite amá-los e conduzi-los no caminho da santidade, satanás deseja enlaçar vocês com as amarras da agitação e do ódio. Não deixem que ele predomine, entretanto, filhinhos, lutem pela santidade de cada vida. Obrigada por terem atendido ao meu chamado”.



Grupo de Oração e Caridades Rainha da Paz

@medjugorje_apostoladorpazbr - 41 9 8838-0512

GALÁXIA
- DAS MAKES -
Fotografe a marca e
ganhe 10% de desconto

galaxiadasmakes.oficial
(41) 99926-1035

PRESENTE PARA O PAPA!:
DECANTES ÁRABES
DE 5 ML
por 36,90*

*Preços exclusivos para leitores

Em pleno Batel Soho: uma viagem no tempo e na história

Que tal tomar o seu coquetel predileto ouvindo toda a história da origem da mistura, comentários sobre os locais e datas, ingredientes, pessoas envolvidas e muito mais.

Esta possibilidade já existe em Curitiba, trazendo do mundo para você, o expertise da coquetelaria e da mixologia. Aqui vale citar a autoridade do Leonardo Benevenuti que junto com uma equipe super treinada e simpática, aguardam a sua visita.

Escolhido pela revista Exame como um dos melhores bares do Brasil, o Continental Bar funciona de terça à domingo, na Carlos de Carvalho logo após a Desembargador Motta.

<https://exame.com/casual/os-100-melhores-bares-do-brasil-exame-casual-2023/>

CONHEÇA UM POUCO MAIS...

O Continental nasceu do serviço prestado no Festival de Curitiba em 2022 e 2023 quando, a título de divulgação e patrocínio, foram servidos 2.000 coquetéis criando uma nova realidade no segmento.

A partir daí, dada a receptividade, a ideia de oferecer o serviço através de um espaço confortável, preparado com carinho para atender aos mais requintados paladares, ganhou vida própria no Continental Bar, mesmo por quê, através de espaço no Mabú Hotel, os coquetéis pitorescos do Continental têm sido servidos a centenas de atores globais que se hospedaram em Curitiba.

A HISTÓRIA DO COCKTAIL



Durante a Lei seca nos Estados Unidos (1920-1933), os coquetéis e drinques se tornaram extremamente populares - misturar destilados a sucos, xaropes e açúcar se tornou uma prática comum para mascarar a baixa qualidade das bebidas alcoólicas disponíveis. Os coquetéis eram servidos em estabelecimentos conhecidos como speakeasy, bares ilegais da época. Os drinques eram servidos bem doces e preparados de maneira desleixada (sem se atentar às proporções e doses, por exemplo), o que facilitava a ingestão rápida - uma consideração importante, já que o local podia ser invadido pelas autoridades a qualquer momento.

tava a ingestão rápida - uma consideração importante, já que o local podia ser invadido pelas autoridades a qualquer momento.

UM FESTIVAL DE SENSAÇÕES

Você sabia que existem três sensações diferentes ao saborear um coquetel? À medida que a mistura vai se assentando, os sabores vão ganhando variações surpreendentes.

Com um cardápio que é pura sensação, você descobre toda a riqueza deste mundo Continental

file:///C:/Users/Admin/AppData/Local/Microsoft/Windows/INetCache/IE/TOVX402H/cardapio_continental-batel_297x150_sangra_Final[1].pdf

Baixe agora e vislumbre o que te aguarda na Carlos de Carvalho, após Desembargador Motta



COCKTAILS

CONTINENTAL

Alta Coquetelaria

Ter - Qua: 19h às 23h | Qui - Sáb: 19h às 01h

@continentalbatel (41) 99901-5719

Alameda Dr. Carlos de Carvalho, 943
Centro - Curitiba - PR



AGORA EM CURITIBA



CLÍNICA LEMES OCUPACIONAL

Desde 1994



Não exponha seus funcionários a riscos.
A vítima pode ser você!

Florianópolis, São José e agora em Curitiba
na Rua Dr. Muricy, 970 - Centro

48 99941-6170 @clinicalemesocupacional

SEJA PARCEIRO
DE UMA EMPRESA
ESPECIALISTA E
COMPLETA EM
SEGURANÇA E MEDICINA
DO TRABALHO

eSocial

Programas e Laudos
Cursos e Treinamentos

Momentos
são únicos.
Seu pai também.



Comprou
GANHOU

Ganhe um vinho
de excelente qualidade
nas compras acima de R\$ 500.

Promoção válida de 01 a 31/08/2025.



E tem
MAIS...

Conte pra gente um momento
especial com seu pai e concorra a
uma viagem para Natal - RN,
com estadia para duas pessoas
no Visual Praia Hotel.

Participe!

Mais detalhes em nossas redes sociais.

Ações promocionais válidas
de 01 a 31 de agosto de 2025.

Dia dos Pais

Shopping
NovoBatel

Um momento único, para quem é único na sua vida.

Ações de curto, médio e longo prazos que integram o programa Curitiba de Volta ao Centro

Eduardo Pimentel, prefeito de Curitiba, fez um pedido para empresários da cidade, em um evento na Associação Comercial do Paraná (ACP) nesta quinta-feira (10). "Invistam no Centro. Tragam suas empresas ou abram escritórios ou filiais na região", pediu o prefeito. O Centro de Curitiba passa por uma grande revitalização após viver um período de queda no movimento e fechamento de lojas,

Como resultado a prefeitura já aprovou quase 400 novas empresas no Centro da Cidade!

As ações para tornar a região central mais segura, acolhedora e atraente para moradores, comerciantes e investidores, previstas no projeto Curitiba de Volta ao Centro, começam a trazer bons resultados. De janeiro a maio deste ano, já foram aprovados pela Prefeitura 316 pedidos de alvarás para abertura de comércios gastronômicos, de vestuário e beleza no Centro e São Francisco. Em todo o ano passado, foram 579 pedidos de concessão de alvarás requeridos e autorizados pelo município na região, segundo dados da Secretaria Municipal de Finanças.

O anúncio foi feito pelo prefeito Eduardo Pimentel, nesta quarta-feira (25/6), no Memorial de Curitiba, na abertura da 3ª reunião da Comissão de Redesenolvimento da Região Central de Curitiba. A comissão, presidida pelo vice-prefeito e secretário municipal de Desenvolvimento Econômico e Inovação, Paulo Martins, é formada por representantes de 48 instituições de diferentes setores da sociedade, que se reúnem bimestralmente para discutir e propor projetos e iniciativas urbanas para melhorias no Centro, para que a região volte a ser atrativa para a população, empresas e turistas.

"A abertura de novos comércios no Centro mostra que estamos no caminho certo de trabalharmos em conjunto para tornar a região mais atraente, através de iniciativas que propiciem maior segurança, resgate da dignidade de pessoas em situação de rua e fomento ao comércio



Prefeito Eduardo Pimentel participa da 3ª reunião da Comissão de Redesenolvimento da Região Central

e aos setores de serviço, imobiliário e turismo", destacou Eduardo Pimentel.

TRABALHO CONTÍNUO

Entre as iniciativas em andamento, o prefeito destacou as ações periódicas e em conjunto das forças de segurança, como a realizada nesta quarta-feira (25/6), que prendeu 63 criminosos; a modernização da iluminação pública em 94 ruas do bairro; o trabalho das equipes da FAS de sensibilização para que pessoas em situação de rua aceitem acolhimento nos abrigos; e eventos como o Domingo no Centro e Inverno Curitiba, que têm levado mais famílias para a região.

"É um trabalho contínuo, que vamos intensificar com o apoio de toda a sociedade. Além disso, neste segundo semestre teremos novidades em eventos, uma programação ainda maior no Centro, como o Festival da Primavera e o Natal de Curitiba 2025", acrescentou Eduardo Pimentel.

O vice-prefeito Paulo Martins reforçou que é visível o engajamento de diferentes setores da sociedade, liderados pela Prefeitura, no redesenvolvimento do Centro. "É uma construção. Estamos criando um ambiente, com ações intersectoriais, de que investindo no Centro o negócio acontece", justificou.

DIA DE DESCONTO

Assim como o poder público, diferentes setores da sociedade de Curitiba estão comprometidos com o redesenvolvimento do Centro. Durante um painel que discutiu novas ações para movimentar a economia do bairro, o vice-presidente do Fecomércio PR, Paulo Nauiack, anunciou que a entidade, em parceria com a Associação Comercial do Paraná (ACP), irá promover um dia de promoção por mês. "A ideia é mostrarmos que o Centro reúne um comércio acessível e vibrante", contou.

Maria Lopes Bonamigo, presidente da Rede Empresarial do Centro Histórico de Curitiba, confirmou que, em julho, ocorre a 13ª Festival de Inverno do Centro Histórico de Curitiba.

"Queremos que o Centro continue com uma programação que atraia os mais diferentes públicos de segunda a segunda", salientou. Para ela, uma programação permanente de eventos e a diversi-



ficação do comércio são medidas que ajudarão a atrair mais moradores e turistas para o bairro.

O presidente da Associação Comercial do Paraná (ACP), Antônio Gilberto Deggerone, confirmou também para o próximo mês a inauguração de um imenso painel na fachada do sede da entidade, em pleno Calçadão da Rua XV, para tornar a região ainda mais atraente.

"A ACP reconhece o empenho da gestão Eduardo Pimentel em promover o redesenvolvimento do Centro para atrair mais pessoas para a região. Esperamos que com este trabalho artístico, que traz a imagem do Barão do Serro Azul, fundador da ACP, possamos também contribuir para tornar o bairro ainda mais atraente", frisou.

TUDO LIMPO

O diretor do Departamento de Limpeza Pública da Secretaria Municipal do Meio Ambiente, Edelcio Marques dos Reis, lembrou que desde o início do ano, equipes trabalham 24 horas realizando a lavagem e recuperação do paisagismo de praças.

São nove funcionários que já percorreram espaços públicos como as praças Carlos Gomes, Santos Dumont, Zacarias, Osório, Santos Andrade, Rui Barbosa e Tiradentes, os calçadões das ruas XV de Novembro e Senador Alencar Guimarães, o Largo da Ordem e a região do Mercado Municipal.

Outras iniciativas para tornar a região central mais amigável e atraente estão sendo avaliadas pela Secretaria do Meio Ambiente.

Há estudos para a instalação de contêineres subterrâneos de resíduos, que ajudam a evitar problemas com mal cheiro, falta de higiene no descarte de materiais orgânicos e proliferação de insetos; reposição e ampliação de lixeiras (papeleiras) noanel central; novas tecnologias de lavagem com pressão de calçamentos e de redução do mau cheiro, algumas inclusive já testadas no último carnaval.

Agência Paraná do BRDE bate meta semestral ao atingir R\$ 1 bilhão em desembolsos

Com mais de R\$ 300 milhões liberados apenas no mês de junho, a agência do Banco Regional de Desenvolvimento do Extremo Sul (BRDE) no Paraná encerrou o primeiro semestre de 2025 com um total de R\$ 1 bilhão em desembolsos, um volume expressivo que reflete a capacidade de entrega e o alinhamento com as diretrizes estratégicas do banco.

Esse resultado impulsionou a carteira de crédito ativa, que superou, pela primeira vez, R\$ 8 bilhões. O avanço é um marco de um ciclo consistente de crescimento. Nos últimos 18 meses, foram desembolsados mais de R\$ 3 bilhões, mantendo uma média estável de aproximadamente R\$ 1 bilhão por semestre.

Além de ter alcançado também um volume expressivo de R\$ 881,8 milhões em novos contratos, a agência também retomou a liderança no BRDE no tamanho dos ativos operacionais de crédito, totalizando R\$ 8,1 bilhões de carteira. "Foi um grande desafio, mas com planejamento, dedicação e alinhamento, conseguimos atingir a meta semestral com excelência", comemorou o superintendente Paulo Starke.

A agência do Paraná é destaque na diversificação de fontes de funding e repasse de linhas externas. "A performance alcançada é consequência da capacidade de alinhar atuação comercial, técnica e visão de longo prazo para gerar negócios sustentáveis. Com essa abordagem, consegui-



mos expandir nossa atuação e nos destacar como a unidade que mais cresce e mais impacta o mercado", destacou o diretor administrativo do BRDE, Heraldo Neves.

O BRDE é a única instituição a investir recursos tanto no Fundo de Defesa da Economia Cafeeira (Funcafé) quanto no Fundo de Desenvolvimento do Centro-Oeste (FDCO). Embora conte com o BNDES como uma fonte significativa de financiamento, o BRDE adota uma estratégia que ultrapassa os limites nacionais. Também prioriza o acesso a recursos internacionais como diferencial estratégico. Entre seus principais parceiros estão a Agência Francesa de Desenvolvimento, o Banco Interamericano de Desenvolvimento e o Banco Internacional para Reconstrução e Desenvolvimento. Além do esforço coletivo, os resultados refletem melhorias recentes nas políticas internas de gestão de desempenho, como a atualização do Programa de Avaliação por Competências e Resultados, fortalecendo os princípios de

mérito, justiça e transparência, valorizando competências técnicas e comportamentais. "Esse aprimoramento incentiva o engajamento das equipes e eficiência na execução de projetos, criando um ambiente ainda mais propício para conquistas como a alcançada neste primeiro semestre", finaliza o vice-presidente do BRDE, Renê Garcia.

Lugar de criança é na Itupava!

Carolinha Kids,

Qualidade comprovada e tranquilidade para o seu jantar



Almoço, com buffet italiano, das 11:30 às 14:30
Sábado, Domingo e Feriados com Carolinha aberta.



**Alto da XV: Rua Itupava, 1.709
(41) 3264-1212**

o pão saudável em curitiba.

100% FERMENTAÇÃO NATURAL

nema curitiba

/ avenida sete de setembro, 4751- loja 2
batel - curitiba - pr
/ todos os dias das 7h às 22h
/ whatsapp: (41) 8448-1546

em breve, mais uma loja! (em obras)



**NE
MA**



Aniversário Casa das Canetas
Há 77 anos escrevendo histórias de sucesso!

www.casadascanetas.com.br
Shopping Crystal - Lj 342
(41) 99169-3366
Rua XV de Novembro, 130 - Centro
(41) 99188-3364

"Números que impressionam"



CRISTIANO RONALDO VAI RECEBER R\$ 1,3 BILHÃO EM 2025



AS CRIANÇAS DE 4 ANOS SÃO UMA METRALHADORA ORAL, EM MÉDIA 487 PERGUNTAS POR DIA



1.300 METROS QUADRADOS DE PIZZA

A maior pizza do mundo foi feita em Los Angeles pela Pizza Hut, segundo o Guinness Book!

* Audiência do jornal BatelNews em Curitiba*

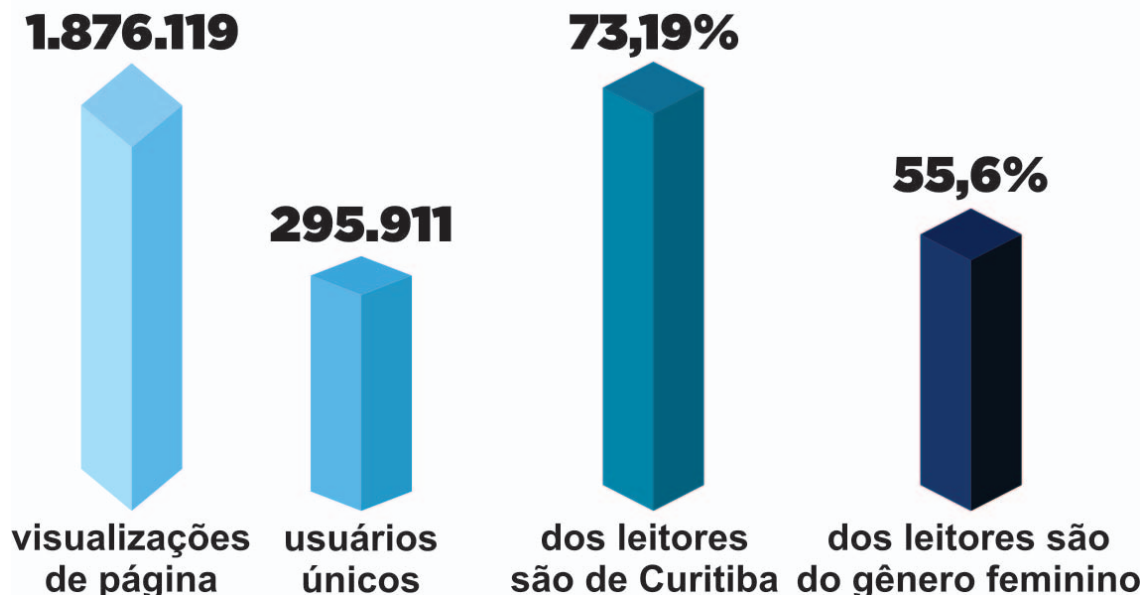

* Audiência nos Bairros Nobres de Curitiba:*

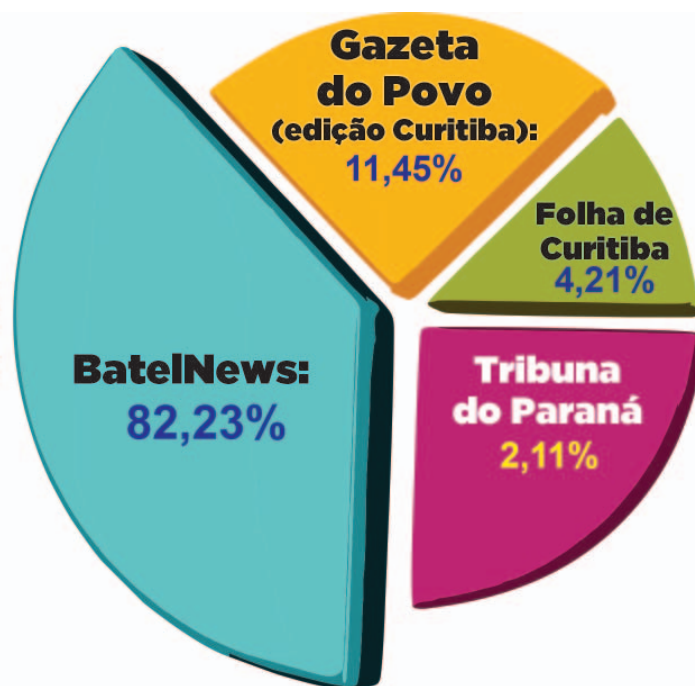

- *BatelNews: 82,23% de audiência
- 1.876.119 visualizações de página
- 295.911 usuários únicos
- *Gazeta do Povo (edição Curitiba): 11,45% de audiência
- *Folha de Curitiba: 4,21% de audiência
- *Tribuna do Paraná: 2,11% de audiência

Esses dados mostram que o BatelNews lidera em audiência na região de Curitiba, especialmente nos bairros nobres. Você gostaria de saber mais? O segundo, com base nestes dados acima, as quantidades de visualizações são de junho 2025

- *Data de apuração: Janeiro a Junho de 2025
 - Fontes: Kantar IBOPE Media
 - Google Analytics (dados internos do BatelNews)
 - Dados internos da Gazeta do Povo, Folha de Curitiba e Tribuna do Paraná (estimativas)